

MEMORIAL DESCRITIVO

DE

INFRAESTRUTURA

Unidade São Judas – Cubatão



2023

SUMÁRIO

1.	APRESENTAÇÃO.....	4
2.	INFRAESTRUTURA.....	5
	2.1. Descritivo da estrutura física do campus.....	5
	2.2. Descritivo do quadro de funcionários do campus.....	10
3.	INFRAESTUTURA ACADÊMICA.....	11
	3.1. Salas de aula.....	11
	3.1.1. TBL.....	11
	3.1.2. Tutoria.....	12
	3.1.3. Vídeo conferência.....	13
	3.2. Sala dos professores.....	14
	3.3. Sala dos professores em tempo integral.....	14
4.	SERVIÇOS ACADÊMICOS.....	15
	4.1. Núcleo docente estruturante (NDE).....	15
	4.2. Comissão Própria de Avaliação (CPA).....	16
	4.3. Núcleo de acessibilidade e apoio psicopedagógico.....	17
	4.4. Coordenação do curso.....	18
	4.5. Atendimento individual.....	18
5.	LABORATÓRIOS.....	19
	5.1. Laboratório de habilidades cirúrgicas.....	20
	5.2. Laboratório morfofuncional.....	21
	5.3. Laboratório de bioquímica.....	22
	5.4. Laboratório de Microbiologia.....	23
	5.5. Laboratório Multidisciplinar.....	24
	5.6. Hospital Simulado.....	25

5.7.	Laboratório de informática	26
6.	BIBLIOTECA.....	27
6.1.	Acervo e Organização	28
6.2.	Bases Digitais.....	29
6.2.1.	Pearson.....	29
6.2.2.	Minha Biblioteca	29
6.2.3.	Senac	29
6.2.4.	Portal de Periódicos da Capes	30
6.2.5.	Acesso à ABNT Coleção	30
6.2.6.	Biblioteca digital – Proview	30
6.2.7.	vLex.....	30
6.2.8.	EbscoHost.....	30
7.	NSI – NÚCLEO DE SUPORTE E INFORMÁTICA.....	31
8.	ESTRUTURA ADMINISTRATIVA	31
8.1.	CAA (Central de Atendimento ao Aluno).....	32
8.2.	CAC (Central de Atendimento ao Candidato).....	32
9.	INFRA: LIMPEZA, SEGURANÇA E RECEPÇÃO.....	33
10.	ESTRUTURA COMPLEMENTAR	34
10.1.	Sanitários	34
10.2.	Bebedouros.....	35
10.3.	Cantina.....	35
10.4.	Refeitório / Copa.	36
10.5.	Espaço de convívio aberto.	37
10.6.	Elevadores.	37

1. APRESENTAÇÃO

Este memorial descritivo tem por finalidade descrever as condições gerais de infraestrutura da Universidade São Judas – Cubatão.

A Unidade de Cubatão, possui em sua área construída 1766,08m² e uma estrutura moderna. Localizada em uma região de fácil acesso, no Bairro Jardim São Francisco, Cubatão - SP, no litoral de São Paulo.

Atualmente possui 7 salas de Tutorias , laboratório de habilidades cirúrgicas, laboratório morfofuncional, laboratório de bioquímica, laboratório de microbiologia, laboratório multidisciplinar, enfermaria simulada, ambulatórios simulados, consultórios simulados, biblioteca, laboratório de informática, sala de TBL, vídeo conferência, cantina, refeitório, copa dos funcionários, sala de atendimento ao aluno e candidato , sala dos professores, NAP, NDE, coordenação e espaço de convivência, proporcionando um ambiente aconchegante e de vivências enriquecedoras à toda comunidade acadêmica.



Figura 1 – quadro de informações

2. INFRAESTRUTURA

2.1. Descritivo da estrutura física do campus.

QUANTITATIVO		
Andar	Ambiente	Metragem (m ²)
Térreo	Copa dos Alunos	20,42
Térreo	Lanchonete	8,71
Térreo	Área de Vivência	311,21
Térreo	ARS	4,5
Térreo	Entrada	60,14
Mezanino	Copa dos Funcionários	69,72
Mezanino	CPD	5,94
1º Pavimento	Recepção Coordenação	34,93
1º Pavimento	CAA	11,82
1º Pavimento	Coordenação	28,98
1º Pavimento	Professor TI	38,45
1º Pavimento	Atendimento Individual 1	3,71
1º Pavimento	Atendimento Individual 2	3,71
1º Pavimento	Atendimento Individual 3	3,71
1º Pavimento	Atendimento em Grupo	16,74
1º Pavimento	Sala dos Professores	48,97
1º Pavimento	Sala dos Professores - Sala de Reunião 1	7,8
1º Pavimento	Sala dos Professores - Sala de Reunião 2	6,4
1º Pavimento	CPA	7,5
1º Pavimento	NAAP	11,45
1º Pavimento	NDE	20,46
1º Pavimento	Sala de Vídeo Conferência	66,47
2º pavimento	NSI / NSM	11,71
2º pavimento	Lab. De Simulação I	30,46
2º pavimento	Consultório Médico	9,57
2º pavimento	Consultório Médico	8,76

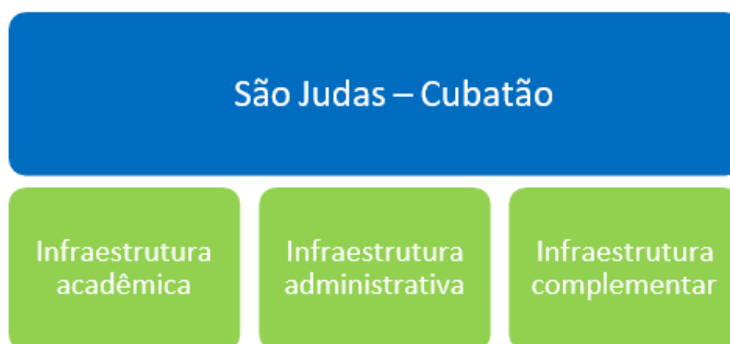
2º pavimento	Consultório Médico	8,41
2º pavimento	Consultório Médico	8,05
2º pavimento	Consultório Médico	8,04
2º pavimento	Consultório Médico	8,01
2º pavimento	Consultório Médico	8,04
2º pavimento	Consultório Médico	8,63
2º pavimento	Sala de Observação	45,78
2º pavimento	Sala de Comando	10,35
2º pavimento	Lab. De Simulação II	30,46
2º pavimento	Almoxarifado	14,8
2º pavimento	Observação I	10,5
2º pavimento	Observação II	10,32
2º pavimento	Lab. Enfermaria	25,26
3º pavimento	Sala de Tutoria	27,51
3º pavimento	Sala de Metodologias Ativas	70,7
3º pavimento	Sala de Tutoria	20,89
3º pavimento	Sala de Tutoria	22,12
3º pavimento	Sala de Tutoria	28,83
3º pavimento	Lab. Informática	54,95
3º pavimento	Sala de Tutoria	31,81
3º pavimento	DML	7,86
4º pavimento	Lab. Multidisciplinar de Saúde	59,83
4º pavimento	Lab. Microbiologia	65
4º pavimento	Sala de Preparo	10,76
4º pavimento	Apoio e Distribuição	6,48
4º pavimento	Sala de Desinfecção	4,59
4º pavimento	Sala de Esterilização	4,82
4º pavimento	Lab. Bioquímica	63,28
4º pavimento	Sala de Matérias Primas	6,37
4º pavimento	Sala de apoio	7,33
4º pavimento	Sala de Produtos Controlados	7,52

5º pavimento	Lab. Morfofuncional	112,8
5º pavimento	Biblioteca	118,6
5º pavimento	Sala de Estudos	7,07
5º pavimento	Sala de Estudos	7,28
6º pavimento	Lab. De Habilidades Cirúrgicas	79,14
6º pavimento	Sala de comando	7,7
6º pavimento	Sala de Tutoria	17,64
6º pavimento	Sala da Atlética	26,25
6º pavimento	Sala de Tutoria	22,16
6º pavimento	Sala de Tutoria	22,66
6º pavimento	Hall Convívio	76,06

Ambiente	Poltrona(s)	Cadeira(s)	Mesa(s)	TV(s)	Armário(s)	Ar-Condicionado	BTU/h	PC	Data show
CPA	0	4	2	0	1	1	9.000	0	0
NAP	0	4	2	0	1	1	9.000	2	0
NDE	0	11	2	1	0	1	9.000	0	0
Vídeo conferência	0	58	1	0	0	2	36.000	1	1
Sala dos Professores	2	15	2	0	2	1	48.000	2	0
Sala de Reunião (Sala dos Professores)	0	5	1	0	0	1	9.000	0	0
Sala de Atendimento (Sala dos Professores)	0	3	1	0	0	1	9.000	0	0
Atendimento (CAA / CAC)	0	4	1	0	0	1	36.000	2	0
Coordenação	1	11	3	0	2	1	12.000	2	0
Sala dos Professores TI	0	9	3	0	1	3	9.000	0	0
NSI	0	3	3	0	2	1	12.000	3	0
Consultório 1	0	3	1	0	1	1	9.000	0	0

Consultório 2	0	3	1	0	1	1	9.000	0	0
Consultório 3	0	3	1	0	1	1	9.000	0	0
Consultório 4	0	3	1	0	1	1	9.000	0	0
Consultório 5	0	3	1	0	1	1	9.000	0	0
Consultório 6	0	3	1	0	1	1	9.000	0	0
Consultório 7	0	3	1	0	1	1	9.000	0	0
Consultório 8	0	3	1	0	1	1	9.000	0	0
Laboratórios de Simulação I	0	0	0	1	2	1	12.000	0	0
Laboratórios de Simulação II	0	0	0	0	2	1	12.000	0	0
Sala de Observação I	0	15	0	1	0	1	12.000	0	0
Sala de Observação II	0	15	0	1	0	1	12.000	0	0
Sala de Comando	0	10	10	0	0	1	48.000	0	0
Sala de Tutoria 301	0	17	2	0	0	1	22.000	1	1
Sala de Tutoria 303	0	15	2	0	0	1	22.000	1	1
Sala de Tutoria 304	0	15	2	0	0	1	22.000	1	1
Sala de Tutoria 305	0	15	2	0	0	1	22.000	0	1
Sala de Tutoria 307	0	16	2	0	0	1	22.000	0	1
Laboratório de Informática 306	0	36	36	0	0	1	48.000	36	1
TBL 302	0	57	8	0	0	1	58.000	1	3
Sala de Manutenção	0	2	1	0	4	0	-	1	0
Corredor	0	4	2	0	0	0	-	0	0
Laboratório Multidisciplinar 401	0	50	3	0	0	1	48.000	0	1
Laboratório de Bioquímica 403	0	50	3	1	0	1	48.000	1	0

Laboratório de Microbiologia 402	0	50	3	0	0	1	48.000	1	1
Corredor	0	0	0	0	1	0	-	0	0
Biblioteca	0	25	5	0	5	2	58.000	4	0
Sala de Estudos - Biblioteca	0	14	2	0	0	2	9.000	0	0
Laboratório de Morfologia	0	29	32	0	0	2	48.000	29	0
Sala de Tutoria 602	0	16	2	0	0	1	18.000	1	1
Sala de Tutoria 603	0	20	2	0	0	1	18.000	1	1
Sala de Tutoria 604	0	20	2	0	0	1	18.000	1	1
Laboratório de Habilidades Cirúrgicas	0	50	10	0	0	2	58.000	1	1
Corredor	0	0	0	0	3	0	0	0	0

2.2. Descritivo do quadro de funcionários do campus

CARGO	QUANTIDADE
Coordenador	1
Coordenador adjunto	1
Gerente de campus	1
Analista	1
Assistente administrativo	1
Auxiliar administrativo	1
Bibliotecário	1
Auxiliar de biblioteconomia	1
Técnico de laboratório	1
Auxiliar de laboratório	2
Supervisor suporte TI	1
Técnico de suporte TI	2
Oficial de manutenção	1
Porteiro	4
Professores	45
Auxiliar de serviços gerais (terceirizado)	2

3. INFRAESTUTURA ACADÊMICA

Neste item, serão descritos os espaços que atendem aos discentes e docentes, proporcionando o ensino com qualidade, conforto e segurança.

3.1. Salas de aula.

A qualidade de uma Instituição de Ensino Superior deve sempre considerar o papel primordial exercido pelo educador. Assim, deve-se oferecer uma infraestrutura capaz de suprir as demandas dos docentes, viabilizando para que a qualidade das aulas e do trabalho como um todo possam sempre ser alcançados.

3.1.1. TBL

A sala de TBL é climatizada, possui Data Shows instalados, microfones (individualizado) para Professores, mesas redondas com tomadas embutidas.



Figura 1 – Sala de TBL

3.1.2. Tutoria.

Todas as salas de tutorias são climatizadas, possuem datashows instalados, microfones (individualizado) para professores, cadeiras que atendem alunos destros e canhotos.



Figura 2 – Salas de Tutoria

3.1.3. Vídeo conferência.

Temos uma sala de vídeo conferência com média de 67m² e mobiliário condizente com modelo de uma sala de aula, com TV, carteiras e lousa, capacidade para 55 pessoas. Tal sala tem a finalidade de facilitar a comunicação e a necessidade da discussão de assuntos de forma célere. O espaço será utilizado para interação entre a Universidade e o Hospital, ou outras unidades para o uso no ensino como para atividades de extensão ou administrativa. O espaço também atenderá pequenas palestras ou reuniões técnicas.



Figura 3 – Vídeo conferência

3.2. Sala dos professores.

A sala dos professores é climatizada, mobiliada com mesas e cadeiras, poltrona para maior conforto e comodidade para os nossos docentes, permitindo o descanso e atividade de lazer e integração. A sala possui acessibilidade, computadores com fones de ouvido para acesso individual dispõe de apoio técnico-administrativo próprio e escaninhos para guarda de materiais e equipamentos.

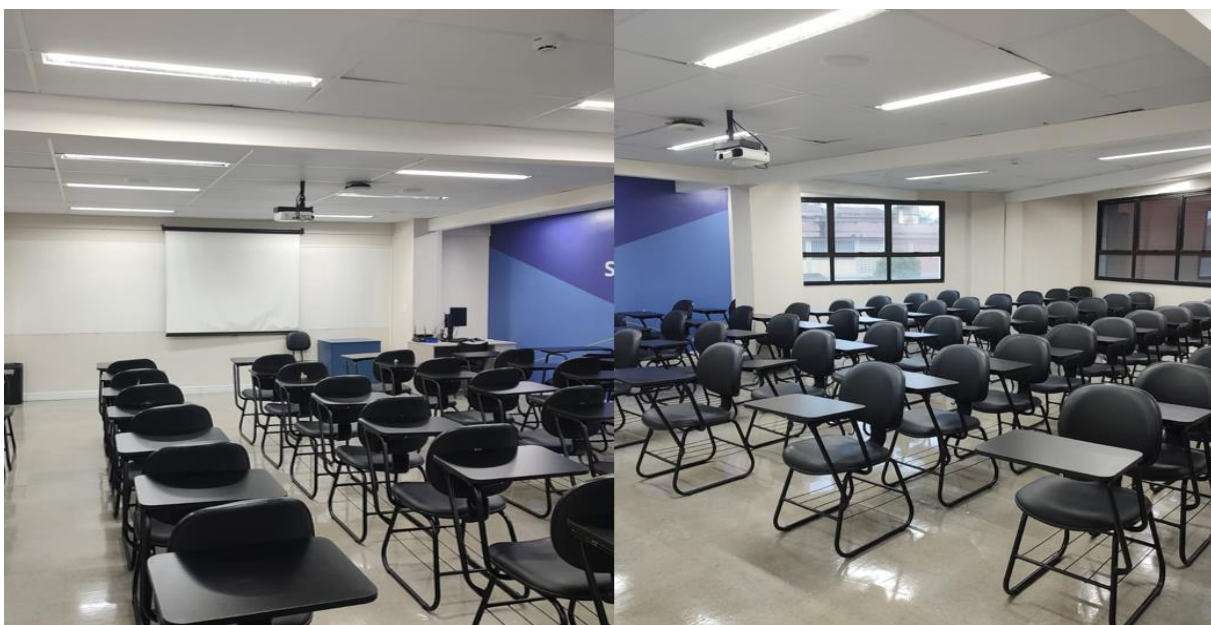

Figura 4 – Sala dos Professores

3.3. Sala dos professores em tempo integral.

A sala para professores em Tempo Integral (TI) oferece um espaço climatizado, além de contar com ótima iluminação, acústica, limpeza, conservação e acessibilidade. A São Judas Cubatão oferece aos docentes, livre acesso aos equipamentos de informática.

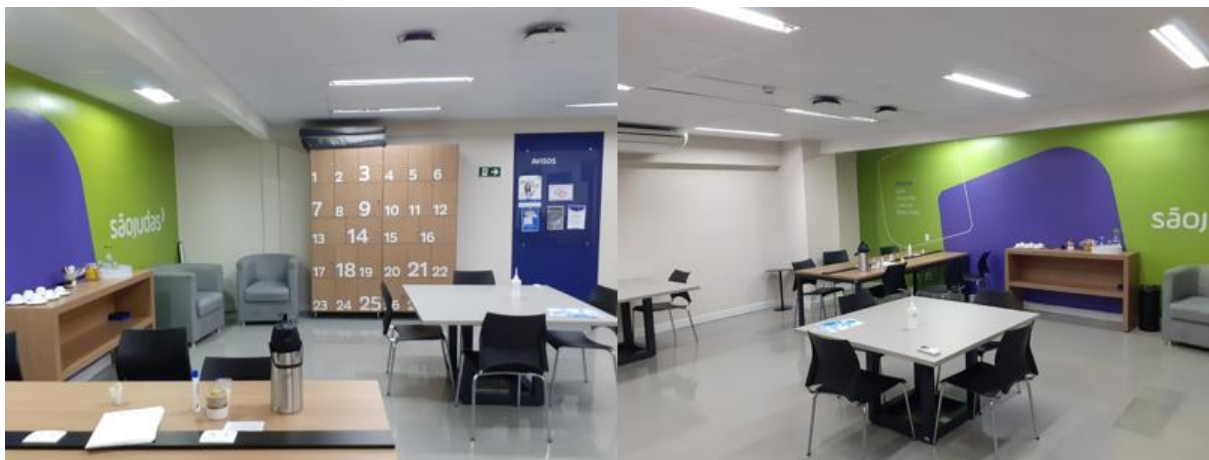

Figura 5 – Sala dos Professores TI

4. SERVIÇOS ACADÊMICOS

A estrutura oferecida para a comunidade acadêmica deve considerar o papel da instituição, que está para além de transmitir conteúdo. Uma escola deve se preocupar com a formação humanizada e, assim, 'até as paredes' devem convergir para esse esforço.

4.1. Núcleo docente estruturante (NDE)

O Núcleo Docente Estruturante atende o curso de medicina da instituição por meio de agendamento prévio para que as reuniões possam acontecer, possuem datashows instalados, cadeiras que atendem alunos destros, canhotos, cadeiras especiais para obesos e espaço acessível com acessibilidade.



Figura 6 – NDE

4.2. Comissão Própria de Avaliação (CPA)

Comissão própria de avaliação responsável por conduzir os processos de avaliação internos da instituição e assegurar a participação de todos os segmentos da comunidade acadêmica e da sociedade civil organizada, bem como, o papel de sistematizar e prestar as informações solicitadas.

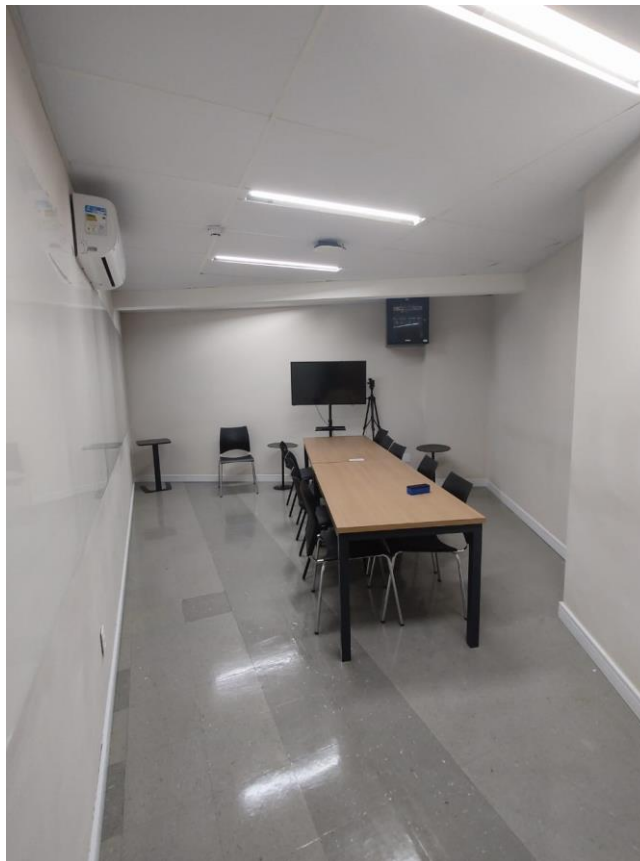

Figura 7 – CPA

4.3. Núcleo de acessibilidade e apoio psicopedagógico

Visando o bem-estar e o desenvolvimento acadêmico integral, a São Judas Cubatão disponibiliza aos seus alunos e professores, atendimentos individuais gratuitos no

Núcleo de Acessibilidade Apoio Psicopedagógico (NAAP) onde são encaminhados para atendimento online ou na unidade da Mooca (Rua Taquari, 546 - Mooca, São Paulo), em situações de dificuldades relacionadas ao processo de ensino-aprendizagem. O trabalho tem o objetivo de identificar eventuais problemas que estão impedindo o desempenho acadêmico do estudante, para orientá-lo em relação as dificuldades de aprendizagem, hábitos de estudo, carreira e aconselhamento profissional a alunos e docentes, com encaminhamento para avaliação pedagógica e psicológica.

Conheça abaixo as atividades do Núcleo:

- Acolhimento e encaminhamento emergencial de alunos em sofrimento psíquico;
- Apoio individual e oficinas pedagógicas;
- Diagnostico das causas das dificuldades de aprendizagem e comportamentais;
- Encaminhamentos para setores da instituição e fora da instituição;
- Gestão da Aprendizagem Eficaz – ferramentas para gerir o tempo e métodos etécnicas de estudo;
- Suporte aos alunos com deficiência;
- Intervenções em sala de aula;
- Orientação profissional;
- Escuta ao aluno.

4.4. Coordenação do curso

A coordenação do campus São Judas Cubatão é um espaço que viabiliza as ações acadêmico administrativas, onde possui equipamentos adequados atendendo as necessidades institucionais dispondo de infraestrutura tecnológica diferenciada que possibilita formas distintas de trabalho.



Figura 8 – Coordenação

4.5. Atendimento individual

Atendimento individual ao aluno, docente, comunidade externa que permite o atendimento de indivíduos com privacidade.



Figura 9 – Sala de Atendimento Individual

5. LABORATÓRIOS

Como forma de proporcionar melhor qualidade acadêmica, deve-se sempre priorizar atividades que conciliam a prática e a teoria. Para que as aplicações possam ser implementadas com qualidade, a São Judas Cubatão oferece laboratórios bem equipados, com infraestrutura de qualidade e com segurança monitorada por profissionais competentes. Supervisão, organização e planejamento de todas as atividades desenvolvidas dentro dos Laboratórios da instituição, provendo tudo que seja necessário para a realização das aulas práticas e atendimentos aos professores e alunos.

Principais atividades: supervisão dos laboratórios de medicina e realização de aulas práticas, promovendo melhoria contínua das instalações, recursos materiais, recursos técnico-administrativos e tudo o que estiver relacionado as aulas práticas.

São 16 ambientes de práticas no total, divididos entre laboratório de habilidades cirúrgicas, laboratório morfofuncional, laboratório de bioquímica, laboratório de microbiologia, laboratório multidisciplinar, enfermaria simulada, ambulatórios simulados e consultórios simulados e, 3 técnicos/auxiliares.

A política de aquisição, de atualização e de manutenção dos equipamentos, bem como as reformas e ampliações nas instalações, é realizada a partir do estabelecimento de necessidades e prioridades definidas pelo coordenador, juntamente com o NDE do curso, e diretores da unidade. No início do segundo semestre do ano letivo, os professores responsáveis pelas aulas práticas, estágios e práticas profissionais, bem como os professores orientadores de trabalho de conclusão de curso ou de iniciação científica, identificam as necessidades de recursos materiais em seus setores e/ou laboratórios e encaminham as solicitações aos Coordenadores do Curso. Estes organizam as solicitações advindas dos professores ou do pessoal técnico-administrativo e estabelecem prioridades para adequação das solicitações ao plano de ensino das disciplinas. Posteriormente a prévia orçamentária é encaminhada à diretoria da unidade, que compilará todas as solicitações, estabelecerá prioridades e adequações juntamente com os coordenadores do curso, e consolidará a prévia orçamentária para o próximo ano letivo.

5.1. Laboratório de habilidades cirúrgicas

O laboratório de habilidades cirúrgicas possui recursos e insumos necessários para atender à demanda discente e permitem a capacitação deles nas diversas competências desenvolvidas nas diferentes fases do curso por meio de recursos tecnológicos inovadores.

O regulamento do laboratório, mapa de risco e as normas de utilização são disponibilizados para os alunos e ficam afixadas em local visível.

Sua utilização para aulas práticas é sempre acompanhada do professor da disciplina, técnico de laboratório ou monitor. Laboratório foi planejado para 50 alunos, possui 10 bancadas de inox e 50 cadeiras estofadas

- No ambiente possui mais 2 salas, sendo elas: Sala de Lavagem e Área Técnica.
- Bancada lateral com pia, sendo uma delas PNE;
- Sala com ampla iluminação natural, com janelas basculantes;
- Armários para acondicionamento de materiais/utensílios/insumos.
- Focos cirúrgicos móveis;



Figura 10 – Laboratório de Habilidades Cirúrgicas

5.2. Laboratório morfofuncional

O laboratório de bioquímica possui recursos e insumos necessários para atender à demanda discente e permitem a capacitação deles nas diversas competências desenvolvidas nas diferentes fases do curso por meio de recursos tecnológicos inovadores.

O regulamento do laboratório, mapa de risco e as normas de utilização são disponibilizados para os alunos e ficam afixadas em local visível.

Sua utilização para aulas práticas é sempre acompanhada do professor da disciplina, técnico de laboratório ou monitor.



Figura 11 – Laboratório Morfofuncional

5.3. Laboratório de bioquímica

O laboratório de bioquímica possui recursos e insumos necessários para atender à demanda discente e permitem a capacitação deles nas diversas competências desenvolvidas nas diferentes fases do curso por meio de recursos tecnológicos inovadores.

O regulamento do laboratório, mapa de risco e as normas de utilização são disponibilizados para os alunos e ficam afixadas em local visível.

Sua utilização para aulas práticas é sempre acompanhada do professor da disciplina, técnico de laboratório ou monitor.

- Laboratório foi planejado para 50 alunos, possui 3 bancadas centrais com tampo em granito e estrutura metálica, onde uma delas com rebaixamento, há 50 cadeiras estofadas;
- No ambiente possui mais 3 salas que são chamadas de: Sala de Matérias-Primas,
- Sala de Apoio e Sala de Produtos Controlados;
- Bancada lateral com pia, sendo uma delas PNE;
- Sala com ampla iluminação natural, com janelas basculantes;
- Forro acústico (mineral);
- Sala com cabeamento de rede;
- Armários para acondicionamento de materiais/utensílios/insumos



Figura 12 – Laboratório Bioquímica

5.4. Laboratório de Microbiologia

O laboratório de microbiologia possui recursos e insumos necessários para atender à demanda discente e permitem a capacitação deles nas diversas competências desenvolvidas nas diferentes fases do curso por meio de recursos tecnológicos inovadores.

O regulamento do laboratório, mapa de risco e as normas de utilização são disponibilizados para os alunos e ficam afixadas em local visível.

Sua utilização para aulas práticas é sempre acompanhada do professor da disciplina, técnico de laboratório ou monitor.



Figura 13 – Laboratório Microbiologia

5.5. Laboratório Multidisciplinar

Os laboratórios multidisciplinar, possui recursos e insumos necessários para atender à demanda discente e permitem a capacitação deles nas diversas competências desenvolvidas nas diferentes fases do curso por meio de recursos tecnológicos inovadores.

O regulamento do laboratório, mapa de risco e as normas de utilização são disponibilizados para os alunos e ficam afixadas em local visível.

Sua utilização para aulas práticas é sempre acompanhada do professor da disciplina, técnico de laboratório ou monitor.

Laboratório foi planejado para 50 alunos, possui 3 bancadas centrais com tampo em granito e estrutura metálica, onde uma delas com rebaixamento, há 50 cadeiras estofadas;

- Capela de exaustão de gases;
- Bancada lateral com quatro pias, sendo uma delas PNE;
- Chuveiro e lava-olhos;



Figura 14 – Laboratório Multidisciplinar

5.6. Hospital Simulado

O hospital simulado é um laboratório que possui recursos e insumos necessários para atender à demanda discente e permitem a capacitação deles nas diversas competências desenvolvidas nas diferentes fases do curso por meio de recursos tecnológicos inovadores.

O regulamento do laboratório, mapa de risco e as normas de utilização são disponibilizados para os alunos e ficam afixadas em local visível.

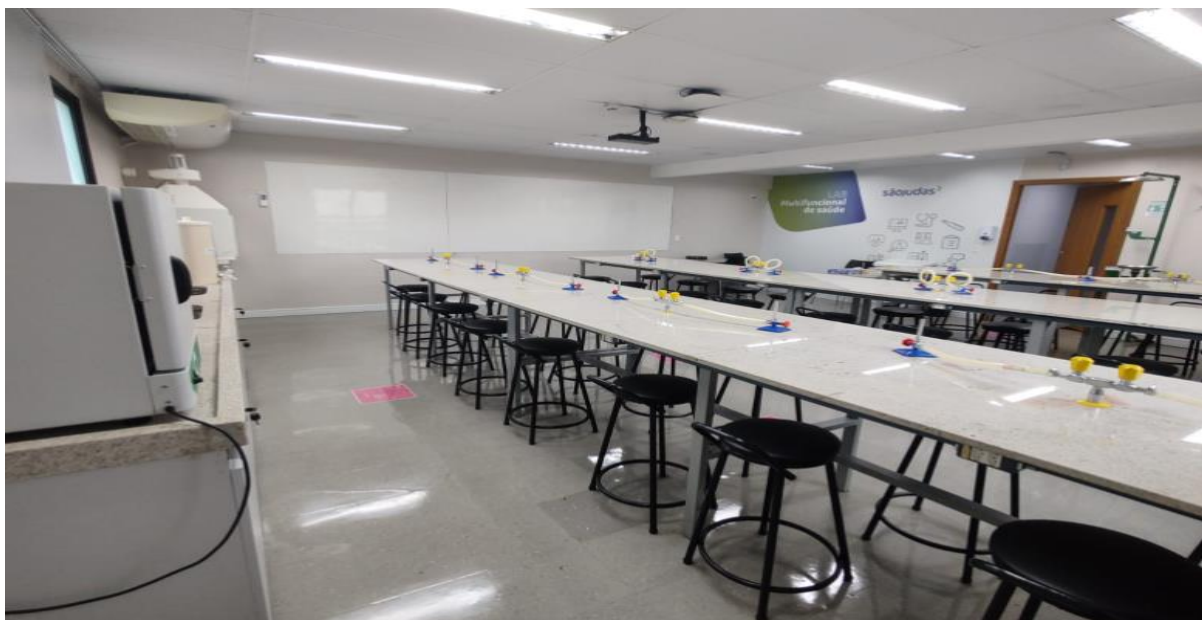
Sua utilização para aulas práticas é sempre acompanhada do professor da disciplina, técnico de laboratório ou monitor.

Laboratório foi planejado para 50 alunos;

- Sala com ampla iluminação natural, com janelas basculantes;
- Forro acústico (mineral);
- Sala com cabeamento de rede;

O ambiente é dividido em 6 salas, sendo elas: Enfermaria Simulada, Sala de Simulação 1, Sala de Simulação 2, Sala de Observação 1, Sala de Observação 2 e Sala de Comando;

- O ambiente possui 8 consultórios simulados e 1 sala de observação;
- Armários para acondicionamento de materiais/utensílios/insumos;
- Macas hospitalares móveis;
- Carrinhos de Emergência;
- Pia;



Figura 15 – Hospital Simulado

5.7. Laboratório de informática

O campus São Judas Cubatão fornece 1 laboratório de informática com capacidade de 35 alunos cada um com área de 55m². O laboratório é equipado com 35 computadores e instalação de sistema de alarme (sensores instalados na CPU e na gaiola com o projetor multimídia, interligado a sala de aula amplamente utilizados pelos docentes e discentes, garantem as condições necessárias para atender às demandas de trabalhos e pesquisas acadêmicas, promovendo também o desenvolvimento de habilidades referentes ao levantamento bibliográfico e à utilização de bases de dados.

Os espaços dispõem de novos equipamentos para proporcionar conforto e agilidade aos seus usuários, que podem contar com auxílio da equipe de Tecnologia da Informação (NSI). Os alunos têm, também, acessos aos laboratórios fora dos horários de aulas, e acesso a diferentes softwares e internet. Todos os laboratórios contam com tecnologia que proporciona acessibilidade aos usuários.



Figura 16 – Laboratório de Informática

6. BIBLIOTECA

A Biblioteca tem como objetivo principal, oferecer serviços que colaborem para o aprimoramento e desenvolvimento constante do conhecimento dos usuários, além disso, tem como preocupação a fomentação da leitura e da cultura propondo projetos e ações que promovam o debate e a disseminação de informação onde é gerenciada em suas rotinas pelo software Pergamum, programa desenvolvido pela Pontifícia Universidade Católica do Paraná. O Pergamum permite a importação e exportação de registros com intercâmbio de informações entre acervos bibliográficos e dispõe de eficientes recursos direcionados para as várias atividades desenvolvidas em bibliotecas, com destaque para os que favorecem a consulta ao catálogo por meio das redes internas e da Internet, com possibilidade de acesso à base de dados local e remotamente para consulta (autor, título, assunto e booleana), reserva e renovação on-line.

Instalações para estudos em grupo: 02 salas para grupos de até 07 pessoas cada sala ,02 terminais para consulta ao acervo, 10 tablets,120 Chromebook, possui balcão de atendimento e terminal de consulta com acessibilidade; 01 computador com software de leitura de tela Jaws, 1 scanner openbook 9.0 e 1 óculos Orcam para utilização de portadores de deficiência visual. Software Vlibras, tradutor para deficiente auditivos.



Figura 17 – Biblioteca

6.1. Acervo e Organização

O acervo é organizado pelo sistema CDD “Classificação Decimal Dewey”, devidamente sinalizado e de livre acesso para alunos, professores e colaboradores. O acervo é composto por materiais de diversas áreas do conhecimento, mas com foco nas áreas dos cursos que são ofertados no Campus.

Totais títulos: 273

Total de exemplares: 1315



Figura 18 – Acervo

6.2. Bases Digitais

Todos os volumes que você precisa ler, sem os volumes que você precisa carregar. Vários e-books à disposição de alunos e professores 24 horas por dia, 7 dias por semana disponível no Ulife do Aluno.

6.2.1. Pearson

A Biblioteca Virtual Pearson é uma Biblioteca Digital que oferece acesso a milhares de ebooks de diversas áreas do conhecimento. Apresenta interface intuitiva e ágil que permite otimizar seus estudos por meio de diversas funcionalidades, como busca rápida, anotações, realçadores de texto, acessibilidade digital, entre outras. É formada pelas editoras: Contexto, Manole, Ibpex, Papirus, Casa do Psicólogo, Ática, Scipione, Cia. Das Letras, Rideel, Jaypee e Educus.

6.2.2. Minha Biblioteca

A Minha Biblioteca é uma Biblioteca Digital que oferece acesso a milhares de ebooks de diversas áreas do conhecimento. Apresenta interface intuitiva e ágil que permite otimizar seus estudos por meio de diversas funcionalidades, como busca rápida, anotações, realçadores de texto, acessibilidade digital, entre outras. É formada pelas principais editoras de livros acadêmicos do Brasil, tais como: Artmed, Bookman, Cengage, Cortez, Forense, Gen-Atlas, LTC, Manole, McGrawHill, Método, Penso, Saraiva, Tekne e Zahar, entre outras.

6.2.3. Senac

A Biblioteca Senac é composta por centenas de títulos publicados pela Editora Senac São Paulo. Na Biblioteca Digital são disponibilizadas obras em diversas áreas do conhecimento, tais como: gastronomia, moda, hotelaria, turismo, eventos, design, arquitetura, bem-estar e beleza, comunicação e artes, entre outras. Apresenta interface intuitiva e ágil que permite otimizar seus estudos por meio de diversas funcionalidades, como: busca rápida, anotações, realçadores de texto, acessibilidade digital, entre outras.

6.2.4. Portal de Periódicos da Capes

O Portal de Periódicos, da Coordenação de Aperfeiçoamento de Pessoal de Nível Superior (Capes), é uma biblioteca virtual que reúne e disponibiliza a instituições de ensino e pesquisa no Brasil o melhor da produção científica internacional. Ele conta com um acervo de mais de 45 mil títulos com texto completo, 130 bases referenciais, 12 bases dedicadas exclusivamente a patentes, além de livros, enciclopédias e obras de referência, normas técnicas, estatísticas e conteúdo audiovisual.

6.2.5. Acesso à ABNT Coleção

A ABNT Coleção é uma base de dados que reúne as normas da Associação Brasileira de Normas Técnicas (ABNT), usadas para uniformizar a apresentação de trabalhos científicos em todo o país.

6.2.6. Biblioteca digital – Proview

A biblioteca digital da Proview tem à disposição as principais obras do Direito dos mais renomados autores da Revista dos Tribunais. Possui obras para atender a sua rotina, com um dos maiores acervos sobre Direito Digital, Reforma da Previdência, Processo Civil, entre outros.

6.2.7. vLex

A vLex fornece acesso a conteúdo de mais de 100 jurisdições em uma única plataforma. Com o seletor de jurisdição, você pode selecionar uma ou mais jurisdições para visualizar seu conteúdo específico.

6.2.8. EbscoHost

A EbscoHost é uma das maiores plataformas digitais do mundo e disponibiliza uma variedade imensa de artigos científicos e e-books em diversos idiomas atendendo todas as áreas do conhecimento. Os conteúdos disponibilizados são de alta qualidade e licenciados por editores respeitáveis. A plataforma oferece diversos recursos, tais como: salvar, imprimir, enviar por email ou exportar citações em vários formatos.

7. NSI – NÚCLEO DE SUPORTE E INFORMÁTICA

O Núcleo de Suporte a Informática (NSI) é o setor responsável por cuidar de toda a estrutura tecnológica do campus (internet, laboratórios de informática, equipamentos eletrônicos, empréstimos de equipamentos de informática).



Figura 19 – NSI

8. ESTRUTURA ADMINISTRATIVA

A equipe administrativa se organiza para que todos os candidatos e estudantes possam ter um atendimento ágil e rápido.



Figura 20 – Atendimento

8.1. CAA (Central de Atendimento ao Aluno)

No CAA o aluno recebe informações das áreas acadêmica. A maior parte dos serviços disponíveis no CAA podem ser requeridos pelo Sistema On Line do estudante (Ulife)

8.2. CAC (Central de Atendimento ao Candidato)

Setor responsável por encantar nossos futuros alunos desde o início do seu ingresso garantindo um pós-venda satisfatório, resultando assim, em um completo acompanhamento de todo processo de ingresso do candidato até o início das aulas. A CAC atua nas matrículas presenciais acerca de informações gerais sobre cursos, processos e vencimentos de boletos, pagamentos de matrícula, atuando também em todo o processo COI (transferências internas e externas), na realização de vestibulares, e realiza o pós venda de todas as matrículas realizadas no Intake acompanhando a ativação do candidato no sistema, como faz parte da função da CAC também o recebimento de documentação de matrícula; Atualização do cadastro do candidato para emissão do contrato; Análise de perfil dos candidatos e negociações de bolsas garantindo assim a eficácia do serviço prestado com excelência

9. INFRA: LIMPEZA, SEGURANÇA E RECEPÇÃO

O setor de Infraestrutura contempla a equipe de limpeza e segurança (porteiros). O campus ainda conta com câmeras de segurança, que monitoram áreas internas e externas, garantindo melhor segurança dos estudantes, professores e equipe administrativa.



Figura 21 – Portaria / Recepção

10. ESTRUTURA COMPLEMENTAR

A estrutura complementar são espaços adicionais como sanitários, espaço de convivência, refeitório e cantina.

10.1. Sanitários

A universidade tem 4 tipos de sanitários, entre eles o masculino, feminino, unisex e acessível.



Figura 22 – Sanitários

10.2. Bebedouros

Em toda a faculdade disponibilizamos bebedouros com água filtrada em temperatura ambiente ou gelada.



Figura 23 – Bebedouro

10.3. Cantina



Figura 24 – Cantina

10.4. Refeitório / Copa.

Para que o aluno e funcionários possam se alimentar, oferecemos um refeitório para os alunos com a disponibilidade de geladeiras e micro-ondas para sua refeição.

Para os funcionários disponibilizamos uma copa, com a disponibilidade de micro-ondas, geladeira e local para descanso.



Figura 25 – Refeitório / Copa

10.5. Espaço de convívio aberto.

A Universidade São Judas Cubatão como forma de garantir a qualidade no convívio entre alunos e professores, oferece um espaço aberto de convívio e descanso.



Figura 26 – Área Externa

10.6. Elevadores.



Figura 27– Elevadores